

Progetto Educativo

Scuole dell'infanzia associate a FISM Brescia

Le nostre scuole materne costituiscono una autentica ricchezza, realtà di popolo, che va non solo riconosciuta, ma pienamente sostenuta dagli Enti locali e dallo Stato nazionale. Esse rappresentano anche, con la loro tradizione di autonomia, un ineludibile modello di riferimento nel processo di riforma in atto del sistema scolastico italiano.

Un modello valido, consolidato dalla tradizione, efficace, che dà credito al "patto" tra soggetti portatori di domanda e di offerta educativa. Esse, infine, sono luogo dichiarato di educazione, di formazione integrale ed armonica del bambino che, da sempre, chiede di essere avviato a scoprire il significato della propria vita, a crescere nella "cultura" del cuore, nella speranza del domani, nella fiducia verso gli altri, nella sicurezza del proprio agire.

REMO SISSA

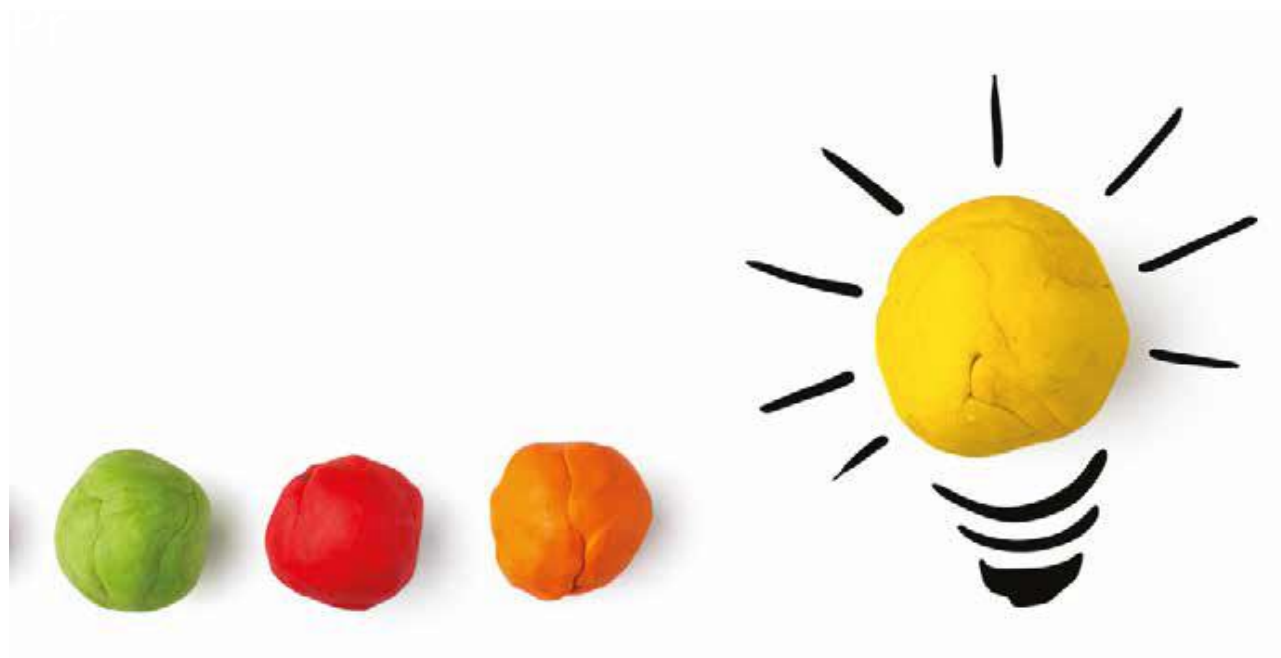

Scuola dell'infanzia paritaria nel sistema scolastico nazionale

Tradizione, novità, continuità

Le scuole dell'infanzia paritarie di ispirazione cristiana vivono ed esprimono operativamente, in ogni angolo della provincia, il vocabolario della presenza: libertà, popolarità, autonomia, solidarietà, qualità educativa. Esse si collocano nel solco della tradizione, sviluppando insieme novità e continuità di una cultura pedagogica che si confronta costantemente con il dibattito attuale.

Gli elementi costanti di questa tradizione sono così identificabili:

- la comunità, intesa come luogo di cultura e di risorse che ha generato e continua ad alimentare la vita della scuola dell'infanzia paritaria di ispirazione cristiana; ad essa la scuola è legata dall'appartenenza spirituale e dalla solidarietà nel servizio. Dalla comunità riceve particolare sensibilità e l'originale motivazione alla legittima presenza nel campo dell'educazione;
- la famiglia, intesa come soggetto cui compete il dovere primario dell'educazione dei figli.

«Ai genitori - afferma la "Dichiarazione sulla libertà religiosa" del Concilio Ecumenico Vaticano II - deve essere riconosciuto il diritto di scegliere, con vera libertà, la scuola e gli altri mezzi di educazione».

Nella scuola dell'infanzia paritaria, le famiglie sono state e sono continuamente chiamate ad assumere e a svolgere il loro ruolo educativo;

- il bambino, inteso come soggetto che deve crescere per ampliare gli orizzonti di vita, nella conquista dell'autonomia e nella realizzazione di sé;
- l'educazione, intesa come azione volta a promuovere il pieno sviluppo della persona attraverso la testimonianza dei valori, la parola, la competenza professionale del personale educativo, l'opera delle famiglie e della comunità.

Il progetto educativo rende esplicita l'ispirazione cristiana quale elemento costitutivo essenziale dell'identità delle scuole dell'infanzia della FISM. Pertanto, il messaggio evangelico, assunto come Rivelazione della

Verità, deve permeare il clima culturale per realizzarsi operativamente nel piano educativo e didattico. La storia è sempre percorso di libertà quando è radicata nella verità. E, «in un mondo senza verità - scrive Papa Giovanni Paolo II nella "Centesimus Annus" - la libertà perde la sua consistenza».

Originalità e specificità

Nell'ambito delle istituzioni per l'educazione dell'infanzia, la scuola paritaria si caratterizza

per l'originalità e la specificità della presenza, i cui connotati possono così essere sintetizzati:

- è la scuola più vicina alla comunità locale, nata e gestita dalla stessa, perché espressione di una cultura e di valori profondamente radicati;
- svolge un servizio pubblico, senza finalità di lucro, a vantaggio di tutti i bambini, senza discriminazioni: ha sempre accolto ed accoglie i bambini provenienti da tutti i ceti, con particolare attenzione ai bambini in situazione di disagio e povertà, nonché ai figli di genitori di origine straniera;
- si autogoverna mediante organi di gestione liberamente eletti, costituiti da rappresentanti dei genitori, della comunità ecclesiale e delle istituzioni locali.

Nella comunità ecclesiale e nella società civile

Espressione della comunità ecclesiale
La scuola dell'infanzia paritaria di ispirazione cristiana, fedele alla sua tradizione, incarna il principio di libertà dell'uomo e per l'uomo, espresso dal messaggio evangelico e dai valori dell'educazione cristiana.

In ossequio a questo principio, favorisce la convivenza e la valorizzazione delle diversità e sollecita all'impegno nella realizzazione di progetti finalizzati al bene totale del bambino.

È così ambiente di annuncio della "buona novella" e quindi di azione finalizzata all'incontro di tutti coloro che, nell'impegno educativo, vogliono essere testimoni dei valori rivelati.

Generata e alimentata dallo spirito di servizio dei membri, religiosi e laici, della comunità ecclesiale locale, è parte viva della comunità stessa.

A servizio della società civile

La scuola dell'infanzia paritaria, per le origini popolari, per la capillare diffusione sul territorio, per le forme di gestione partecipativa che assicura, realizza un servizio pubblico a vantaggio dell'intera comunità. Con la riforma del Titolo V della Costituzione della Repubblica italiana, si definisce chiaramente l'obbligo degli Enti pubblici di "favorire l'autonoma iniziativa dei cittadini singoli e associati per lo svolgimento di attività di interesse generale". La legge n. 62/2000, riconoscendo la parità alle scuole autonome, le associa all'azione dello Stato nell'attuazione del diritto all'istruzione e all'educazione. In tale legge è tradotto, pertanto, il principio che gli Enti privati e, in particolare, gli Enti espressione delle formazioni sociali in cui si esplica l'iniziativa associativa dei singoli e dei gruppi concorrano alla realizzazione del servizio pubblico, pur mantenendo la loro identità e le loro caratteristiche originali. In questa prospettiva, i servizi scolastici sono pubblici, non tanto in senso soggettivo, in quanto cioè gestiti dai pubblici poteri, ma in senso oggettivo, in quanto attività che perseguono finalità pubbliche a vantaggio della comunità.

Da qui il diritto, non solo formale, della scuola dell'infanzia paritaria di veder riconosciuto il servizio che svolge nella logica costituzionale dell'armonizzazione del privato e del pubblico:

- si fonda sull'autonomia pedagogica, organizzativa ed istituzionale; dà forma a un reale decentramento di compiti e di funzioni, è palestra di democrazia e strumento di autentica promozione della persona e della comunità;
- si assume il compito di dare risposte di senso ai problemi dell'esperienza di vita dei bambini. In questa direzione si colloca con connotati di evidente significatività all'interno della società;
- storicamente nata con finalità prevalentemente assistenziali, si è andata evolvendo seguendo le tappe della riflessione pedagogica, fino a configurarsi come scuola del bambino e per il bambino, facendo proprie le linee pedagogiche e metodologico didattiche dei grandi maestri dell'educazione infantile;

- rispondendo a una precisa richiesta della comunità locale, la scuola dell'infanzia autonoma si rende disponibile ad accogliere, secondo la normativa vigente, anche i bambini di età inferiore ai tre anni, garantendo un ambiente educativamente stimolante, permeato da una calda tonalità affettiva.

Finalità

La scuola dell'infanzia paritaria ha come finalità primaria lo sviluppo armonico e integrale del bambino nella sua individualità, irripetibilità e globalità. Come previsto dalle Indicazioni nazionali per il curriculum della scuola dell'infanzia e del primo ciclo d'istruzione 2012, il bambino è «posto al centro dell'azione educativa in tutti i suoi aspetti: cognitivi, affettivi, relazionali, corporei, estetici, etici, spirituali, religiosi»¹. La proposta educativa della scuola mira, infatti, a «promuovere nei bambini lo sviluppo dell'identità, dell'autonomia, della competenza e li avvia alla cittadinanza»² per far sì che si pongano le basi per la formazione di una personalità che si caratterizza per:

- la ricerca del senso della propria vita e del vivere;
- la sicurezza affettiva e l'autonomia;
- l'apertura alla relazione con gli altri e la gestione personale e comunitaria della stessa;
- il desiderio di scoprire e di conoscere.

La ricerca del senso

della propria vita e del vivere

L'uomo viene diversamente definito a seconda delle matrici culturali di riferimento. La scuola dell'infanzia paritaria fa propria la concezione della persona espressa dal Vangelo.

Suo compito primario è assicurare un ambiente educativo che porti il bambino ad acquisire un atteggiamento di ascolto e di risposta alla "vocazione" cui è chiamato come persona; in questo modo i bambini imparano a «conoscersi e ad essere riconosciuti come persona unica e irripetibile»³.

Nella scuola dell'infanzia paritaria, quindi, l'educazione religiosa non viene ad accostarsi o a sovrapporsi agli altri campi di esperienza come una proposta avente pari dignità, ma rappresenta il presupposto fondante, il senso di tutte le altre esperienze.

Il bambino è così avviato con gradualità, in un clima di rispetto e di amore, a scoprire il significato della propria vita, a crescere nella

cultura del cuore, nella speranza del domani, nella fiducia verso gli altri e nella sicurezza del proprio agire.

La sicurezza affettiva e l'autonomia

Il bambino vive l'esperienza con tonalità affettivamente forti e contrastanti. Fiducia e paura, sicurezza e insicurezza, ribellione e dipendenza, immagine positiva e negativa di sé si alternano nel suo mondo interiore. Dai 3 ai 6 anni "gioca" la possibilità di costruire e di rafforzare l'immagine positiva di sé e la fiducia nelle proprie capacità.

Per questo necessita di un ambiente nel quale constatare, percepire e vivere l'accettazione e la stima nei suoi confronti, il rispetto e l'amore per quello che è, per come si esprime, si manifesta, comunica. La scuola è "luogo" educativo se, al suo interno, ogni bambino si sente valorizzato e non giudicato per come dovrebbe essere, secondo parametri imposti da visioni precostituite, dal modello formativo dell'educatrice, dai desideri dei genitori, dalle aspettative sociali. Il rafforzamento dell'immagine positiva di sé rappresenta nel bambino il presupposto per la formazione di una personalità autonoma, capace di trovare la forza di modificarsi, di superare tensioni, di trovare soluzioni e di agire nel rispetto di chi gli sta accanto. Ogni bambino è, perciò, accostato con finezza educativa, con fiducia nella sua capacità di autodeterminazione e con ottimismo, affinché possa acquisire fiducia in sé e negli altri, impari a chiedere aiuto ed esprimere sentimenti ed emozioni, possa comprendere le regole della vita quotidiana e assumere atteggiamenti sempre più responsabili.

L'apertura alla relazione con gli altri e la gestione personale e comunitaria della stessa

L'esperienza, propria dell'uomo, di "stare con", di intessere relazioni, di aprirsi e dialogare, si fa sempre più pressante, anche se difficile da realizzare. Richiede, infatti, la capacità di entrare in rapporto sereno e costruttivo con gli altri, di confrontarsi con valori, mentalità, religioni e tradizioni diverse, di lasciarsi interpellare dalle vecchie e nuove povertà. Per questo il bambino, nella scuola dell'infanzia paritaria di ispirazione cristiana, è accompagnato a instaurare i suoi primi

rapporti sociali all'insegna della conoscenza, del rispetto, dell'accettazione, della condivisione e a sviluppare il senso di cittadinanza. Le relazioni interpersonali sono da orientare verso il graduale superamento dell'egocentrismo, in vista dell'apertura e del confronto, ma anche del servizio all'altro, ponendo a fondamento i valori della libertà, della fratellanza dell'amore e della pace. Il bambino va educato ad accogliere la vita come dono, come talento da sviluppare nel dialogo con il "sé" e con il "tu" degli altri.

Il desiderio di scoprire e di conoscere

La fiducia, la sicurezza, la capacità di entrare in rapporto costruttivo con gli altri maturano anche attraverso il consolidamento di abilità di base, nonché mediante attività che favoriscano la comprensione, la rielaborazione e l'espressione dei dati della realtà. Il bambino, vivendo le molteplici esperienze che la scuola dell'infanzia paritaria propone, fa proprio un atteggiamento di viva curiosità nei confronti del mondo circostante ed è stimolato ad assumere una mentalità di ricerca; impara a riflettere sull'esperienza attraverso l'esplorazione, l'osservazione, l'ascolto e il confronto con i coetanei e gli adulti. In tal modo sviluppa la capacità di analisi e, via via, riesce a pervenire a sintesi sempre più corrette, puntuali e creative e a cogliere le connessioni tra i vari aspetti della realtà. La scuola dell'infanzia paritaria offre al bambino, anche attraverso i campi d'esperienza, gli strumenti necessari sia per procedere a una prima comprensione e decodificazione dei complessi messaggi del sistema socioculturale, sia per esprimere, attraverso linguaggi molteplici, quanto interiorizzato. La formazione di persone libere e autonome si realizza anche mediante l'acquisizione di conoscenze e competenze, la cui mancanza è spesso causa di dipendenza, emarginazione e povertà. L'attenzione allo sviluppo cognitivo, per non scadere nel tecnicismo e nello scolasticismo, deve essere finalizzata alla maturazione globale della persona, riconosciuta per la sua dignità, libertà, spiritualità. Per questo la scuola dell'infanzia «affianca al compito "dell'insegnare ad apprendere" quello "dell'insegnare a essere"»⁴.

Comunità educativa

Nella scuola dell'infanzia paritaria, per far sì che tutte le esperienze diventino occasione di crescita e di maturazione, per garantire che ogni ambiente sia luogo di formazione, si impone l'esigenza di "fare comunità" tra il corpo docente, il personale ausiliario, le famiglie e tutte le componenti che, a vario titolo, entrano in contatto con i bambini. Se questo è un principio, anche in altre realtà scolastiche, nella scuola dell'infanzia paritaria è uno degli aspetti più qualificanti.

La visione della persona nella sua globalità, la centralità del bambino, la tensione verso il raggiungimento della sua formazione integrale, le finalità della scuola e l'importanza primaria attribuita alla famiglia rendono la solidarietà strumento indispensabile per la realizzazione di un ambiente veramente educativo.

In tale ambiente è così possibile la costituzione di una comunità che, fondata sul legame della fratellanza, alimentata dall'esperienza del rispetto e dell'amore reciproco, si fa luogo di accoglienza, di esperienza di carità, di testimonianza di valori comuni.

Le famiglie

Il principio che la famiglia sia l'ambiente naturale, all'interno del quale si realizza la prima educazione dei figli, fonda, giustifica e sorregge tutte le scelte riguardanti l'interazione scuola-famiglia. La scuola, nel rispetto delle competenze e dei ruoli specifici, ricerca la cooperazione e il sostegno dei genitori per il conseguimento dei comuni obiettivi.

La famiglia ha un ruolo attivo:

- nella condivisione dei valori educativi, cui la scuola si ispira;
- nella disponibilità a proporre, sostenere e animare le iniziative funzionali al raggiungimento delle mete educative;
- nella gestione degli organi collegiali che è necessario attivare con una specifica struttura e funzione in base alla natura giuridica e al progetto educativo della scuola stessa;
- agli incontri di informazione e formazione miranti alla crescita individuale, ma anche alla costituzione di gruppi di genitori in dialogo tra di loro e con la realtà locale;
- nella collaborazione degli stessi genitori per l'ideazione e la gestione di iniziative finalizzate a rendere visibile alla comunità l'opera della scuola e a rendere amabile la

vita della scuola al suo interno.

La scuola diventa occasione di incontro e di confronto; quindi, luogo di crescita delle famiglie.

È doveroso affermare che i bambini “non si mandano né si portano a scuola”, ma si interagisce con la scuola vivendola assieme ai bambini, nel doveroso rispetto di compiti e ruoli che spettano a coloro che hanno responsabilità di costruzione e di funzionalità del progetto educativo della scuola stessa.

L'équipe educativa

Al personale educativo, religioso e laico spetta il compito della formazione integrale del bambino, con il dovere di condividere e attuare la proposta educativa propria della scuola e, quindi, i valori cui essa si ispira e le finalità cui tende. A ogni educatrice sono richiesti:

- una solida preparazione pedagogica e competenza professionale;
- la consapevolezza che il compito educativo si attua attraverso la testimonianza della propria vita;
- la disponibilità al lavoro collegiale, non solo a livello didattico, ma soprattutto educativo;
- un atteggiamento di apertura al dialogo con i bambini e con le famiglie;
- un costante e profondo indispensabile impegno nell'aggiornamento.

Pertanto, l'équipe educativa non solo si rende disponibile, ma si fa promotrice di:

- incontri al suo interno per l'elaborazione della programmazione educativa e didattica;
- iniziative formative per le famiglie attraverso l'attivazione di “scuole per genitori”, colloqui, momenti di confronto e condivisione delle finalità educative cui tendere;
- incontri con gli operatori delle realtà che, a vario titolo, interagiscono con la scuola.

Ruolo particolarmente importante ha la coordinatrice, cui spettano il compito e la responsabilità di stimolare, organizzare e coordinare tutte le attività della scuola.

Il personale ausiliario

Il personale ausiliario, per le attività che è chiamato a eseguire, fa parte integrante della comunità educativa della scuola. Nella scuola dell'infanzia paritaria svolge il proprio lavoro in sintonia con il progetto educativo, collabora con le educatrici e instaura positivi rapporti con i bambini e con i genitori.

Per questo, ama e accetta l'infanzia, ha un

comportamento sereno ed equilibrato, utilizza un linguaggio consono all'ambiente educativo in cui opera, possiede una viva sensibilità morale.

La cooperazione e il rispetto conferiscono ai compiti del personale ausiliario valenza educativa.

La realtà locale

La scuola dell'infanzia paritaria, per sua natura, è ancorata alla vita della comunità nella quale è presente con la propria identità.

A tale riguardo, è essenziale che tutti i suoi operatori (amministratori e personale):

- siano consapevoli di svolgere il loro compito in una struttura inserita con pari dignità nel sistema nazionale di istruzione;
- siano coscienti non solo della funzione educativa, ma anche della responsabilità sociale derivante dal loro ruolo.

Da ciò scaturisce un nuovo modo di porsi nei riguardi delle realtà del territorio per confrontarsi, per discutere, per stabilire, per concordare. Deriva, pertanto, l'opportunità di organizzare incontri tra scuola dell'infanzia e scuola primaria con tutte le forme organizzate della vita comunitaria. In particolare, i rapporti con le istituzioni locali vanno definiti in un clima di collaborazione, nel rispetto delle competenze specifiche e delle disposizioni di legge riguardanti il diritto allo studio, alla salute, all'integrazione sociale. Fondamentale è il rapporto con la Chiesa locale, per una corretta esplicitazione dell'ispirazione cristiana.

Lo stile educativo

La scuola dell'infanzia paritaria si qualifica per i valori di riferimento, ma anche per lo stile nell'interazione con i bambini e nell'organizzazione delle attività.

L'improvvisazione, la non coerenza, il non rispetto dei tempi di sviluppo e di apprendimento rendono negativa un'"esperienza scolastica" in sé potenzialmente positiva.

Va pertanto sottolineato che:

- nella scuola dell'infanzia sono indispensabili una pluralità e differenziazione di proposte, in quanto danno risposta alle esigenze del singolo, secondo le modalità specifiche dell'apprendimento;
- dai 3 ai 6 anni sono essenziali le esperienze di apprendimento a livello di gruppo, perché attraverso di esse il bambino supera l'egocentrismo

affettivo, logico, sociale e morale;

- nelle scuole dove si è attivata una sezione per i bambini di età inferiore ai tre anni, sono allestiti ambienti didatticamente stimolanti, affinché sia il bambino stesso a introdurre nella propria attività le variazioni che caratterizzano l'attività esplorativa. Al personale educativo spettano compiti di regia;
- le attività di sezione e di intersezione, i laboratori e altre forme e proposte si svolgono in modo da consentire ai vari gruppi di avere le risposte necessarie a livello educativo e di interessare tutti quei rapporti di intergruppo fondamentali per avviare il bambino alla disponibilità agli altri, alla capacità di collaborazione e di lavoro comune. Dette attività arricchiscono l'intera comunità scolastica, in quanto assicurano l'esperienza della condivisione, dell'apporto personale, di una costante revisione delle proprie scelte;
- la scuola dell'infanzia non deve chiudersi in se stessa, ma realizzarsi come istituzione aperta, disponibile a cogliere, in termini educativi, quanto l'esterno offre.

La programmazione collegiale - per le educatrici - rappresenta il presupposto per l'attuazione di esperienze organiche, che arricchiscono il bambino e la comunità. L'educazione, frutto di un processo dinamico, si avvale della progettazione come strumento di lavoro e non come finalità.

Il bambino va perciò rispettato, come soggetto attivo, protagonista della propria crescita, e non considerato un semplice esecutore di sequenze previste e prestabilite. Ne deriva la necessità di giustificare sempre, sul piano pedagogico, gli obiettivi, le scelte metodologiche, gli strumenti, compresi quelli offerti dal moderno sviluppo tecnologico.

¹ Ministero dell'Istruzione, dell'Università e della Ricerca, Indicazioni nazionali per il curriculum della scuola dell'infanzia e del primo ciclo d'istruzione, settembre 2012.